Смерть немецким оккупантам!

БОЕВОЙ ПУТЬ

ЕЖЕДНЕВНАЯ КРАСНОАРМЕЙСКАЯ ГАЗЕТА

23 ноября 1942 г., понедельник № 311 | ПРОЧТИ И ПЕРЕДАЙ ТОВАРИЩУ

Непрестанно совершенствовать выучку войск и каждого бойца и командира, непрестанно овладевать боевым опытом — в этом одна из коренных задач, решение которой поможет нам все усиливать удары по немецким ордам.

213

„...упорно и настойчиво готовить сокрушительный удар по врагу." (И. СТАЛИН).

ЗИМА

Пришла наша верная союзница, наша русская боевая зима. Много радостей принесла она нашей родине в прошлом году. Здорово била Красная Армия фашистов в ту зиму. Сотни тысяч фашистских мерзавцев полегло на снежных просторах советской земли.

Со страхом и отчаянием вспоминают колбасники прошлую зиму, с еще большим страхом и отчаянием воют они о наступающейся второй военной зиме. Бандиты заведомо знают, что вторая зима кроме смерти не сулит им ничего.

Чтобы хлеще ударить по фашистам этой зимой, надо по-настоящему и всесторонне подготовиться к зимним боевым действиям. Подготовить себя, свое оружие, свой оборонительный рубеж, подготовить все, что способствует наращиванию ударов по врагу, без чего нельзя с успехом громить захватчиков.

Подготовиться, как подразделение Шварцгорна. Оружие и боевое расположение воинов приведены здесь в соответствие с зимними условиями. Боец сыт, обмундирован, обут, ему есть где отдохнуть, помыться и повеселиться.

До резкого похолодания остается очень немного времени. Надо это иметь в виду и никоим образом не растягивать подготовительные работы к зиме, наоборот, — ускорить их. Можно еще и сейчас встретить такие подразделения, в которых землянки неблагоустроены, в них темно, грязно, холодно. Пришел боец с поста, а отдохнуть негде, портянки посушить негде. Если и встретишь в таком подразделении баню, то обязательно грязную, неотстроенную, в ней ни тепла, ни света. Такая баня не оздоровляет бойцов, а является рассадником простудных заболеваний.

Чем дальше, тем все больше и больше будет меняться характер боевых действий. Все более и более боевые действия будут упираться в лыжную подготовку. Следовательно, уже сейчас надо заняться лыжной подготовкой. Много ухода требует оружие, по-иному надо маскировать боевые порядки, свои наступательные и оборонительные действия. Всему этому каждый боец должен быть обучен в минимальные сроки. Здесь во всю ширь должна проявиться инициатива самих бойцов.

Серьезно и всесторонне подготовиться к зиме,—значит нанести новые и новые удары по врагу. Подготовимся и ударим, еще сильнее ударим здесь, в Карелии. Не дадим покоя фашистским мерзавцам, будем истреблять их всеми средствами, всеми видами вооружения!

В ПОСЛЕДНИЙ ЧАС

УСПЕШНОЕ НАСТУПЛЕНИЕ НАШИХ ВОЙСК В РАЙОНЕ гор. СТАЛИНГРАДА

На-днях наши войска, расположенные на подступах Сталинграда, перешли в наступление против немецко-фашистских войск. Наступление началось в двух направлениях: с северо-запада и с юга от Сталинграда. Прорвав оборонительную линию противника протяжением в 30 километров на северо-западе (в районе Серафимович), а на юге от Сталинграда—протяжением 20 километров, наши войска за три дня напряженных боев, преодолевая сопротивление противника, продвинулись на 60—70 километров. Нашими войсками заняты гор. **Калач** на восточном берегу Дона, станция **Кривомузгинская (Советск)**, станция и город **Абганерово**. Таким образом, обе железные дороги, снабжающие войска противника, расположенные восточнее Дона, оказались прерванными.

В ходе наступления наших войск полностью разгромлены 6 пехотных и 1 танковая дивизия противника. Нанесены большие потери 7 пехотным, 2 танковым и 2 моторизованным дивизиям противника.

Захвачено за 3 дня боев 13.000 пленных и 360 орудий.

Захвачено также много пулеметов, минометов, винтовок, автомашин, большое количество складов с боеприпасами, вооружением и продовольствием. Трофеи подсчитываются.

Противник оставил на поле боя более 14.000 трупов солдат и офицеров.

В боях отличились войска генерал-лейтенанта т. **Романенко**, генерал-майора т. **Чистякова**, генерал-майора т. **Толбухина**, генерал-майора т. **Труфанова**, генерал-лейтенанта т. **Батова**.

Наступление наших войск продолжается.

СОВИНФОРМБЮРО.

В полной готовности

В землянке было тесно. Негде посушить портянки, обувь. Когда наступало время обедать, не хватало места сесть и поесть. Между тем близилась зима. Командир подразделения старший лейтенант С. Почепцов приказал оборудовать еще одну землянку для бойцов первого взвода. Закипела работа. Нашли брошенный блиндаж, вычистили, обновили его. Хорошо работали красноармейцы Горбев, Анисимов, Гущин. Теперь в землянках просторно, тепло и уютно. Есть где обсушиться, за столиком можно читать, написать письмо.

Снег покрыл землю, на огневых позициях резко чернели стволы минометов. Красноармеец тов. Тимофеев развел белую краску и покрасил ею минометы.

Бойцы и командиры подразделения старшего лейтенанта Почепцова в полной готовности встречают зиму. Все получили теплое обмундирование.

Ю. ШАРАПОВ.

* * *

Успешно провели подготовку к зиме бойцы лейтенанта Озерного. Много вложили в это дело труда товарищи Григорьев, Молодцов, сержант Охапкин. Землянки, где они живут, хорошо утеплены, в них оборудованы сушилки. Построены укрытия для боевой техники.

Старший сержант И. ВАСИЛЬЕВ.

Построены сушилки

Во всех землянках, где живут бойцы подразделения тов. Новикова, построены сушилки. Каждый, пришедший с поста, имеет возможность просушить валенки, обмундирование.

Красноармеец Ф. ПОТАПЕНКО.

Неустанно истребляем белофиннов

Капитан Громов подал команду:

— По белофиннам — огонь!

Несколько метких выстрелов, и 5 белофиннов были убиты, остальные, пытавшиеся окружить нашу разведку, разбежались.

Бойцы нашего подразделения неустанно истребляют белофиннов. Тов. Страхов убил 4 бандитов, Игнатов — 3. Успех достигнут учебой, тренировкой. Мастерами меткого выстрела являются т.т. Евтеев, Ухалкин, Гришин, Егоров, Хайтман. Быстрее всех изготовляется к бою расчет старшего сержанта Шпынева.

Артиллеристы приложат все силы к тому, чтобы выполнить приказ Народного Комиссара Обороны товарища Сталина — очистить советскую землю от гитлеровской нечисти.

Красноармеец П. МИНАЕВ.

ЛУЧШИМ БОЙЦАМ ПРИСВОЕНЫ ЗВАНИЯ

Лучшими бойцами подразделения старшего лейтенанта Новикова являются т.т. Брюханычик, Еланев и Жуков. Это — мастера своего дела, повседневно помогающие товарищам повышать знания. Все они орудийные наводчики, но в любое время могут заменить командира орудия. Недавно им, как отличным воинам, присвоены звания младших сержантов.

Сержант В. СТАРИЧКОВ.

ОТ СОВЕТСКОГО ИНФОРМБЮРО

ИЗ ВЕЧЕРНЕГО СООБЩЕНИЯ 21 НОЯБРЯ

В течение 21 ноября наши войска вели бои с противником в районе Сталинграда, юго-восточнее Нальчика и северо-восточнее Туапсе.

* * *

В районе Сталинграда в заводской части города наши войска отбивали атаки мелких групп немецкой пехоты. На других участках наши части вели огневой бой с противником. В течение дня уничтожено до 500 немецких солдат и офицеров, 6 орудий и 8 минометов.

* * *

Юго-восточнее Нальчика наши войска на одном из участков вели активные боевые действия. Н-ская гвардейская часть истребила до 700 вражеских солдат и офицеров. Нашими бойцами и огнем артиллерии подбито 2 и сожжено 4 немецких танка, уничтожено 6 автомашин и 6 танковых пулеметов.

* * *

В районе Моздока бойцы Н-ской части в течение дня отбили 3 атаки противника. Уничтожено до 2 рот вражеской пехоты, 2 танка и 10 автомашин. Советские артиллеристы и минометчики подавили огонь 2 артиллерийских и 3 минометных батарей, рассеяно и частично уничтожено до батальона немцев.

* * *

Северо-восточнее Туапсе продолжались бои. На одном из участков наши подразделения потеснили противника и заняли несколько вражеских укреплений. Уничтожено 170 гитлеровцев, орудие, 3 пулемета и 2 миномета.

* * *

На Западном фронте наши войска обороняли занимаемые позиции и вели артиллерийско минометную перестрелку с противником. На ряде участков фронта наши подразделения предприняли разведку боем. В течение дня уничтожено до 500 солдат и офицеров противника, разрушено 16 блиндажей и дзотов. Нашими разведчиками захвачено 19 пулеметов, 50 винтовок.

* * *

На Северо-Западном фронте происходила редкая артиллерийская перестрелка. Орудийный расчет т. Панова разрушил 2 вражеских дзота и уничтожил орудие противника вместе с прислугой. Снайпер т. Митрофанов за день истребил 9 немцев, т. Нефедов—7, т. Шишенко—уничтожил 5 гитлеровцев.

* * *

Партизанский отряд, действующий в Витебской области, пустил под откос воинский эшелон противника, следовавший на фронт. Разбит паровоз и 16 вагонов. Другой отряд витебских партизан истребил 63 немецко-фашистских оккупантов. Группа партизан устроила засаду в районе аэродрома противника. Советские патриоты уничтожили две автомашины и захватили в плен 3 немецких летчиков.

* * *

Немецко-фашистские мерзавцы учинили кровавую расправу над жителями села Залужного, Воронежской области. Гитлеровские бандиты расстреляли 16 колхозниц этого села только за то, что они без разрешения немецкого коменданта собирали оставшийся в поле мелкий картофель. Из хутора Титчиха немцы угнали на каторжные работы в Германию около 100 человек молодежи, главным образом девушек.

* * *

Югославские партизаны в ходе ожесточенных боев заняли город Слун. Партизаны захватили 170 винтовок, противотанковое орудие, несколько пулеметов и много боеприпасов. По неполным данным, группа партизанских отрядов Югославии в октябре месяце уничтожила 1.160 немецко-итальянских оккупантов.

ФРОНТОВАЯ ХРОНИКА

Заботливый старшина

Хорошо выполняет свои обязанности старшина тов. Сумской. Он своевременно обеспечивает бойцов чистым бельем, следит за тем, чтобы у каждого был опрятный вид. Когда получили зимнее обмундирование, старшина Сумской провел беседы о том, как сберегать обмундирование.

Жилые землянки в отличном состоянии. Хорошо оборудована и подготовлена к зимним условиям кухня.

Старший военфельдшер В. БЕРЕСНЕВ.
Сержант В. ПАВЛОВИЧ.

Лекция для бойцов

Для бойцов и командиров нашего подразделения регулярно читаются доклады и лекции. Недавно старший лейтенант Ужегов прочитал лекцию «О людских ресурсах, структуре и вооружении немецкой армии». Лектору было задано много вопросов, на которые он дал исчерпывающие ответы.

Д. СМЫКОВ.

Шахматисты

Красноармейцы т.т. Еремеев и Исаев и командиры т.т. Кабахидзе, Мурашкин, Александров—организаторы шахматной игры. Свободное время они проводят за шахматной доской. Тов. Мурашкин изготовил оригинальные шахматы. Хорошие шахматы сделал и тов. Еремеев. Начальник клуба тов. Калашников организовал изготовление шахмат на самодельном станке.

А. ГЕРАСИМОВ.

Концерт художественной самодеятельности

В подразделении тов. Овчарова состоялся на-днях просмотр художественной красноармейской самодеятельности. Замечательно исполнил «Цыганский танец» красноармеец Выбкин. Младший сержант Дворецкий и красноармеец Юшкин исполнили скетч «Незваный гость». Мастерски играл на баяне красноармеец Крюков. Бойцы хорошо отзываются о концерте.

Заместитель политрука А. КУЗЬМИН.

Отцовская забота о бойце

Командир роты старший лейтенант Клибышев—друг и товарищ бойца. Он строг, требователен и справедлив. Это командир-товарищ, командир-воспитатель, командир-педагог. Он знает, когда надо осадить и потребовать, когда подбодрить и развеселить бойца.

Старший лейтенант находится всегда с бойцами и сам лично следит за тем, как они отдыхают, как питаются. В свободную минуту он поет с красноармейцами песни, рассказывает им интересные эпизоды из опыта отечественной войны.

Бойцы Немченко и Алексеев долгое время не получали от родственников писем. Командир заинтересовался этим и помог красноармейцам наладить нормальную переписку с родственниками.

Любят бойцы своего командира.

— С таким командиром мы пойдем в огонь и в воду, — заявляют они.

Красноармейцы М. МАРЕНЕВ.
Н. АНТРОПОВ.

В ПОЛЕВОМ ГОСПИТАЛЕ

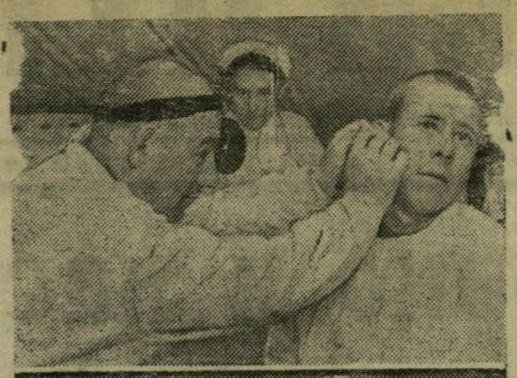

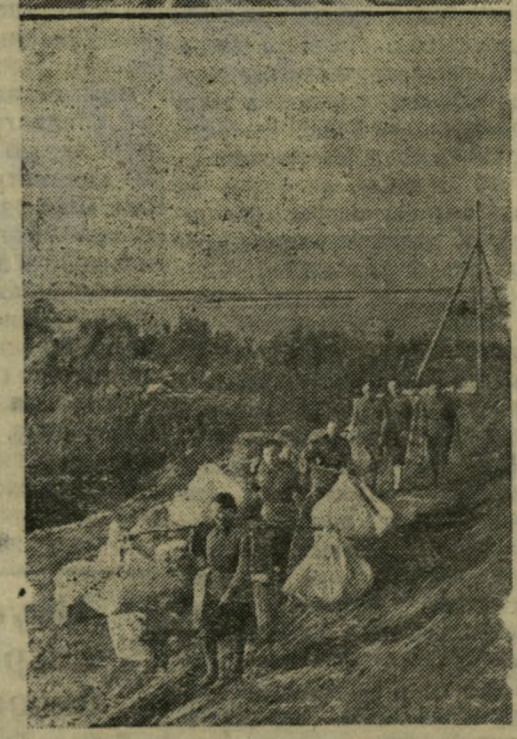

«Боевой путь полевого подвижного госпиталя», так называется карта, которую показал нам военврач 1 ранга Б. М. Стриньковский. Когда смотришь на эту карту, читаешь цифры, вглядываешься в стрелы и указатели, то начинаешь понимать, что эта небольшая группа людей нога в ногу солдатским шагом шла вместе с бойцами.

Многие бойцы, посмотрев сегодня на эти фото, вспомнят дни, когда их в тяжелом состоянии доставляли в госпиталь с передовой. Здесь, в лесу, в наспех разбросанных палатках неутомимо работали врачи, медицинские сестры, санитары. И снова возвращали бойцов в строй.

В трудных и напряженных условиях закалялся и мужал славный коллектив госпиталя. Много тяжелых дней пережил он. Однажды банда белофинских негодяев пробралась к госпиталю и забросала его гранатами. Все, как один человек, стали спасать больных. Медицинские сестры, санитары срывали с себя одежду, закутывали раненых и уносили их в лес. В ту ночь погибло 28 врачей, медицинских сестер, сандружинниц. Белофинны убили старшего терапевта—доктора медицинских наук Макса Владимировича Гиндина. Посланец города Ленина, он достойно защищал Родину. Погибли также комиссар госпиталя Новожилов, санитар Крымов, старшая операционная сестра Афанасьева.

Оставшиеся в живых свято чтут память друзей. Госпиталь продолжает свою работу. На снимках показаны его будни.

СЛЕВА. ◆ **Первый снимок:** Начальник госпиталя тов. Стриньковский зачитывает личному составу приказ Военного Совета о награждении группы работников правительственными наградами.

◆ **Второй снимок:** Лучшие люди, удостоившиеся награды, военврач 3 ранга Е. А. Цель, награжденная медалью «За боевые заслуги», начальник аптеки Е. С. Орлова, награжденная орденом Красной Звезды, медицинская сестра Е. Тифлисская, красноармеец-шофер И. М. Носков и военврач 1 ранга Б. М. Стриньковский, награжденные медалями «За боевые заслуги». 11 лет врачебной деятельности в частях Красной Армии многому научили военврача т. Стриньковского. Он сумел сколотить дружный, дисциплинированный коллектив. Молодой врач Цель и медсестра Тифлисская дни и ночи проводили в палатах, оказывали медицинскую помощь раненым. С благодарностью отзываются о них бойцы. Красноармеец Носков — отличный водитель машины. Ему доверена перевозка раненых.

◆ **Третий снимок:** Начальник аптеки орденоносец Е. С. Орлова. Комсомолка Орлова кроме своей основной работы выполняет еще обязанности сестры по эвакуации раненых.

◆ **Четвертый снимок:** Заместитель начальника госпиталя по политической части Г. Г. Степаненко проводит беседу с ранеными.

СПРАВА: ◆ **Первый снимок:** Военврач 1 ранга Стриньковский осматривает больного.

◆ **Второй снимок:** Заканчивается утепление барака. Коллектив госпиталя за несколько дней своими силами выстроил в лесу медицинский городок.

◆ **Третий снимок:** Медицинские сестры и сандружинницы возвращаются домой после заготовки мха, который во многих случаях заменяет вату. Госпиталь обеспечил себя на зиму ягодами, грибами.

◆ **На нижнем снимке:** М. Ф. Герасимова, работающая в госпитале парикмахером, бреет раненого разведчика А. Степченко. В свободное от основной работы время Мария Федоровна помогает медсестрам в их работе.

Текст М. НОРИНСКОГО.

Снимки нашего фотокорр. Б. ФЕДОСЕЕВА.

ПО СОВЕТСКОМУ СОЮЗУ

Тысячи гектаров новых садов и виноградников

В Узбекистане началась осенняя закладка новых садов и виноградников. На площади, превышающей 10 тысяч гектаров, будет высажено 2,5 миллиона виноградных лоз и более 2 миллионов саженцев яблонь, груш, абрикосов, персиков, слив, вишен. 100 гектаров будет занято субтропическими культурами.

Патриотический почин карагандинских горняков

Горняки четырех шахт Караганды обратились к угольщикам и всем трудящимся города с призывом построить танковую колонну «Шахтер Караганды». Они решили с 25 ноября провести месячник добычи и погрузки угля в фонд сооружения этой колонны. Ими принято обязательство: каждый горняк добудет в первое время не менее 10 тонн топлива. Призыв встретил горячую поддержку.

Пневматический перегружатель угля

Комиссия НКПС испытала пневматический перегружатель угля с междупутья на тендер паровоза. Уголь может перегружаться на тендер и во время движения поезда. Таким образом, значительно увеличивается пробег паровоза без остановки для набора топлива.

Новая коксовая батарея

На Н-ском металлургическом заводе пущена новая коксовая батарея.

Крупные месторождения редких металлов

Восемь крупных месторождений редких металлов обнаружено в этом году в Киргизии. Организованы разведывательные партии для работы зимой в высокогорных районах.

ЗА ГРАНИЦЕЙ

Английские войска заняли Бенгази

Как официально сообщается, утром 20 ноября английские войска заняли Бенгази. Передовые части 8 армии вступили в соприкосновение с противником недалеко от Аджедабии (приблизительно в 70 милях от Эль-Агейлы).

Налет английских бомбардировщиков на Турин

По сообщению английского министерства авиации, в ночь на 21 ноября крупное соединение английских бомбардировщиков совершило ожесточенный налет на Турин. Весь город окутан густыми клубами дыма от пожаров.

Новые аресты в Италии

По полученным в Женеве сведениям, аресты оппозиционных Муссолини деятелей продолжаются. Так, в Кремоне на-днях арестовано несколько десятков человек с оппозиционными настроениями.

Поступили также сведения о том, что в Италию в течение последней недели переброшены группы войск С. С. Им дано задание „обеспечить порядок" прежде всего в районах итальянских военных об'ектов.

Массовые аресты в Венгрии

По сообщению газеты „Зар" в Будапеште происходят массовые аресты «распространителей вредных слухов». На-днях в отелях и кафе было арестовано около 200 человек, которых немедленно отправили в концентрационные лагери.

Ответственный редактор М. Д. ШИШЛЯЕВ.

Г 181608 Адрес редакции: 1940, полевая почта, редакция газеты «Боевой путь».